

HEP!

Histoire, Événements, Propos
/ Adapei Loire

#21

de mars à juillet
2018

Nouvelle
FORMULE

Dossier

Le refus de soin

Décryptage

L'école inclusive

Vie pratique

Le dépistage
des cancers

Association de parents et amis
de personnes en situation de handicap,
reconnue d'utilité publique

ada
Bien dans
ma vie
pei LOIRE



Valérie BENOTTI,
Présidente d'Adapei Loire

Depuis quelques années, une évolution sémantique relative à la place accordée aux personnes en situation de handicap dans la société substitue le terme « inclusion » au terme « intégration », terme contesté en raison des restrictions qu'il supposait. Même si le terme « inclusion » n'est pas utilisé tel que dans la loi du 11 février 2005, l'esprit du texte renvoie à une philosophie de société inclusive et de droits humains.

Les changements terminologiques des textes réglementaires n'ont néanmoins modifié ni les organisations, ni les pratiques, ni les représentations. Le terme « inclusion » exprime le fait d'avoir une place dans la société, et pour les personnes en situation de handicap cela exige une transformation radicale du milieu. Aujourd'hui, ce terme « inclusion » prend place dans

le vocabulaire et il importe de cerner les enjeux relatifs à son emploi au regard des réalités qu'il incarne.

Issu des mouvements de défense des droits humains des années 60, qui ont abouti à la Convention de l'ONU relative aux droits des personnes en situation de handicap du 13 décembre 2006, le concept d'inclusion met en exergue l'exigence de « place de plein droit », dans la société et ses organisations, de toute personne et ce quelles que soient ses caractéristiques.

Adapei Loire s'inscrit dans cette transition inclusive. Elle doit faire écho à l'attente et aux besoins des personnes et de leur famille. Chaque parcours de vie est différent et notre nouveau numéro *HEP!* souhaite illustrer ce cheminement.

Bonne lecture à tous !



Facile à lire et
à comprendre

- En France, il y a des lois qui parlent des personnes qui ont un handicap.
- Adapei met en place ces lois.
- Pour l'Adapei, c'est important que les personnes avec un handicap se mélangent avec les personnes qui n'ont pas d'handicap. Cela s'appelle **l'inclusion**.
- Adapei dit que tout le monde est différent et que tout le monde doit avoir sa place partout, au travail, à l'école...

page 3
Les brèves



**HEP ! : Nouvelle formule
Service Pila**

page 4
Décryptage



**L'école inclusive :
Qu'est-ce que c'est ?**

pages 5 à 8
Le dossier



**Refus de soin : comprendre
et accompagner**

page 10
Partenaire



**Planning familial :
« Handicap et alors ? »**

page 11
Vie pratique



**Dépistage
des cancers**

pages 12 à 14
Vie des établissements



**L'actu des établissements
Adapei Loire**

page 15
EsatPro 42



**L'actu des Esat et des
travailleurs**

pages 16 à 18
Vie associative



**Vacances :
conseils pratiques**



**L'ARBRE DES ÉTABLISSEMENTS
À VOIR AU SIÈGE !**

Œuvre collective créée pour nos 60 ans, elle a été dévoilée lors de notre journée festive et est désormais exposée à l'entrée du siège.



*Nouveaux
RDV d'INFOS*

Toutes nos actualités
et événements publiés sur
www.adapei42.fr
Facebook  @Adapei 42

Nouvelle formule pour le HEP !

Dans la continuité des efforts de communication entrepris depuis 2 ans, nous sommes fiers de vous présenter la nouvelle formule du HEP ! Ce magazine de proximité est un lien fort et vivant entre tous les acteurs d'Adapei Loire : parents, amis, personnes accompagnées, professionnels et partenaires. Conviviale et colorée, cette nouvelle formule associe information sur les thèmes portés par l'association, conseils pratiques et tour d'horizon des faits marquants. Bonne lecture !



**Facile à lire et à comprendre
Le nouveau HEP !**

- Adapei a un site internet avec des films et des livres.
- Il y a un nouveau magazine.
- Le magazine est important. Il parle de l'association Adapei.
- Il y a des informations et des conseils dans le magazine.

**1 an
pour PILA**

**30 enfants et
27 adultes aidés**

**La plateforme de répit s'adresse
aux proches aidants non
professionnels de personnes
avec autisme : accueil,
orientations, conseils...**

www.pila42.help



Face à l'autisme, nous sommes là

L'école inclusive, c'est

l'école et son environnement qui se mettent au service de l'enfant à besoins éducatifs particuliers. Chaque enfant est pris en compte, tant sur le plan matériel qu'éducatif.

Des aides techniques

Pictogrammes, ordinateurs, langue des signes sont utilisés, selon les besoins de chaque enfant.



Des aides humaines

Des auxiliaires de la vie scolaire assistent les enfants ayant des besoins particuliers dans leurs apprentissages et dans leurs relations.

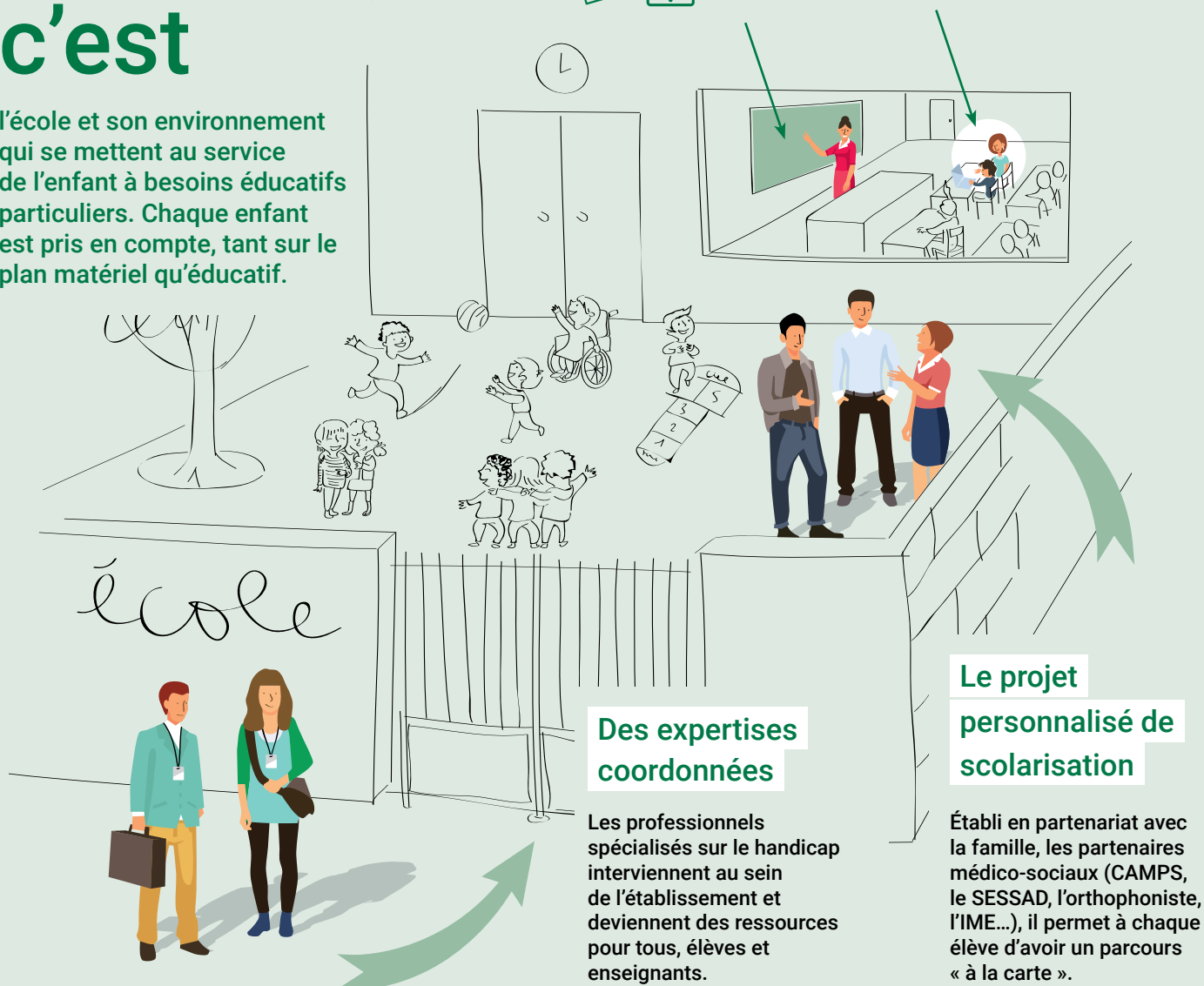

L'école inclusive, c'est aussi la création de relations nourries entre les établissements et services d'accompagnements spécialisés et l'école de la République, au travers de projets communs, de visites et rencontres.

ÉCOLE

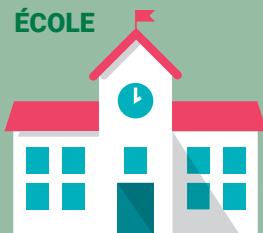

IME (Institut Médico-Éducatif)



Adapei Loire milite pour le respect de la personne en situation de handicap. L'inclusion, le respect et l'effectivité de ses droits font partie des 10 principes fondamentaux de l'accompagnement des personnes. À ce titre, il nous apparaît prioritaire d'étudier l'ensemble des possibilités pouvant répondre aux besoins des enfants qui nous sont confiés. Notre ambition est de les accompagner, ainsi que leur famille, à la construction d'une société, inclusive, dès l'école.



Le refus de soin : comprendre et accompagner

Le refus de soin ou de traitement de la part d'une personne en situation de handicap est une situation difficile à vivre, tant pour la personne elle-même, que pour ses proches, les professionnels ou encore la direction de l'association. Il interpelle sur le plan relationnel, médico-légal et éthique.

La complexité est renforcée par la présence d'un handicap rendant complexe l'évaluation des niveaux de compréhension et de discernement de la personne.

Le dossier

Le refus de soin : comprendre et accompagner

I est nécessaire d'accueillir le refus thérapeutique comme étant une demande, une sollicitation à la communication, un langage. Il ne s'agit pas d'un rejet de la fonction éducative ou soignante, mais plutôt d'un comportement spécifique à la personne en situation de handicap, qui doit être décodé dans toute sa complexité.

Adapei Loire a édité un guide pratique sur le refus de soin pour apporter aux familles et soignants des éléments de compréhension de ces situations de refus et propose une méthodologie d'analyse basée sur une réflexion pluridisciplinaire. L'enjeu est de comprendre la signification du refus et d'accompagner la personne vers une décision, quand cela est possible, un consentement ou à défaut un assentiment qui lui soit propre.

« C'est au travers d'une relation bienveillante et professionnelle conduite par l'ensemble des acteurs qu'il sera possible de trouver un consensus avec la personne, en conciliant les principes d'autonomie et de sécurité qui peuvent parfois paraître paradoxaux ».



CE QU'EST LE REFUS DE SOIN : DÉFINITION

« On parle de refus de soin lorsque, malgré un processus décisionnel partagé entre la personne et les professionnels, une proposition de soin adéquate et consensuelle ne peut être trouvée avec la personne : le refus de soin commence lorsque le consensus n'est plus possible. »

La notion de refus fait référence à une attitude de rejet volontaire. Le handicap résultant d'une déficience intellectuelle et/ou de troubles de la personnalité va poser la question de la capacité à refuser une démarche thérapeutique.

Parfois, l'attitude d'opposition n'a aucun lien avec le soin, mais peut s'interpréter comme une revendication à exister.

Le refus alimentaire est souvent associé au refus de soin. Il est plus prudent de parler de troubles de l'alimentation.

Il ne faut pas confondre « refus de soin » avec « renoncement aux soins », qui est une position généralement réfléchie pouvant aller jusqu'au refus de survie. Il peut être lié à des difficultés financières limitant l'accès à certains soins.

LES DIFFÉRENTS TYPES DE REFUS DE SOINS

En premier lieu, on pense aux soins liés à la santé physique :

- Les soins à visée diagnostique tels que les examens, prélèvements...
- Les soins à visée curative tels que les actes chirurgicaux, les actes liés au maintien d'une ou de plu-



sieurs fonctions vitales défaillantes, les actes paramédicaux : injection, pansement...

- Les soins spécifiques notamment en cas de longue maladie : chimiothérapie, soins palliatifs, soins de support...

Mais aussi, à ceux qui concernent le système nerveux central, la neurologie et la santé mentale.

Le refus de soin ne concerne pas uniquement les soins liés à la santé, mais doit être élargi aux soins de support ou d'hygiène et de confort.

La personne peut refuser des actes de soin tout au long du processus d'accompagnement.

Pour les professionnels, il s'agira de reconnaître et d'essayer de comprendre le refus et son contexte. La réussite de cette quête de sens est intimement liée à l'élaboration d'une histoire de vie et à la participation des proches (parents, fratrie...).

ANALYSER LE REFUS DE SOIN

Pour analyser le refus de soin, Adapei Loire propose une approche méthodologique globale et pluridisciplinaire, qui doit explorer plusieurs champs de la vie de la personne : l'état clinique, le contexte de vie, la compréhension du projet de soin, le discernement.

Le refus de soin peut survenir chez des personnes présentant des pathologies non connues. Il est donc nécessaire de les rechercher et de les diagnostiquer. Le contexte social, familial, voire religieux doit être connu. Cela permet de mieux percevoir quel impact il a sur le refus de la personne. L'appui des proches est fondamental dans cette compréhension.

Les professionnels doivent favoriser l'information et la compréhension de la personne vis-à-vis de sa

situation médicale, de son traitement. L'analyse de cette compréhension permettra d'évaluer la représentation de la personne au rapport bénéfice/risque de la qualité de vie, du bien-être, et du soin.

Pour les personnes accompagnées par Adapei Loire, la compréhension et la capacité à faire des choix pour leur santé ou leur confort de vie peut être faible. Les professionnels rechercheront autant que possible le consentement de la personne ou, à défaut son assentiment quand cela n'est pas possible, compte tenu de la sévérité du handicap. ■

La parole est à vous

Un éducateur spécialisé a demandé à plusieurs personnes accompagnées au Foyer de Treyves pourquoi elles ont refusé certains soins ou rendez-vous médicaux :

« Quand je suis en colère, faut me laisser tranquille. » **André**

« Ça m'énervait, j'étais pas bien, on m'a accompagné. » **Yannick**

« J'appréhendais, ça me faisait un peu peur parce que je savais pas comment ça allait se passer. J'ai peur qu'on m'annonce une mauvaise nouvelle, une maladie. J'ai besoin qu'on m'explique les choses pour être rassurée, même si je refuse, avec l'aide de l'éducateur après je suis d'accord et ça va mieux. » **Chantal**



NOUVEAU GUIDE PRATIQUE

« Le refus de soin ou de traitement »

par Adapei Loire

Disponible dans tous nos établissements et secteurs associatifs

Envoi postal sur demande au siège au 04 77 34 34 34



BIBLIOGRAPHIE

« Résoudre le refus de soins »

Conférence nationale de santé – Ministère de la santé et des sports – 10 juin 2010

« Refus de soin en oncologie chez l'adulte »

Référentiels inter-régionaux en soins oncologiques de support
AFSOS – 12/12/2014

« L'accompagnement à la santé de la personne handicapée »

ANESM - RBPP – Juin 2013



Facile à lire et à comprendre

Le refus de soin

Les soins, c'est :

- les piqûres,
- prendre ses médicaments,
- aller à l'hôpital,
- aller chez le dentiste,
- aller chez le docteur,
- aller chez le psychiatre.

Les soins, c'est aussi :

- prendre une douche,
- se brosser les dents,
- mettre des vêtements propres.

Quand j'ai mal, je dois le dire :

- à ma famille,
- à mon docteur,
- aux éducateurs.

C'est quoi le refus de soin ?

Le refus de soin, c'est quand je ne veux pas être soigné.

Le refus de soin, c'est quand je dis non au docteur.

Refuser les soins, c'est dangereux pour moi.

Les éducateurs et le docteur peuvent m'expliquer ma maladie.

Je peux poser des questions pour comprendre les soins.

Je peux décider à l'avance si je veux bien me faire soigner.



Spécialisé en Ingénierie Informatique et Telecom, Bayard Informatique propose : consolidation et virtualisation des infrastructures, mise en place du très haut débit, solutions d'hébergement distantes, sécurité des installations, services sur-mesure. Sensible à la cause du handicap, Bayard Informatique soutient Adapei Loire.

3, chemin des Chaux · 42000 Saint-Étienne
☎ 04 77 91 44 88 / Fax 04 77 91 44 89
www.bi-informatique.com

Le CIC à vos côtés pour vous accompagner dans vos projets.

Rencontrez-nous dans 22 agences
du département de la Loire

☎ 0 820 302 312 Service 0,12 € / min
+ prix appel



Construisons dans un monde qui bouge.

CIC Lyonnaise de Banque - RCS Lyon - SIREN 954 507 976.

cic.fr



Face à l'autisme, nous sommes là

La plateforme de répit PILA s'adresse aux aidants ligériens, familles ou proches, d'enfants ou d'adultes porteurs de troubles du spectre autistique. L'équipe Pila est là pour : écouter et échanger sur vos besoins, informer et orienter en fonction des services existants, mettre en place des relais, trouver avec vous des solutions de répit, de soutien et de vacances, vous soutenir dans la vie quotidienne et maintenir la vie sociale.

0800 945 042 Appel gratuit

L'accueil téléphonique est ouvert du lundi au vendredi
de 9h à 12h et de 14h à 17h · www.pila42.help



EsatPro 42 est la marque qui regroupe l'ensemble des ESAT et des entreprises adaptées (EA) de l'association Adapei Loire. Avec 40 ans d'expérience, plus de 1000 travailleurs et 13 établissements, EsatPro 42 est le partenaire de sous-traitance de nombreuses entreprises, collectivités et autres de la Loire grâce à ses métiers diversifiés et à ses prestations sur-mesure. Les prestations EsatPro 42 s'adressent également aux particuliers : impression et communication, entretien des espaces verts, petits travaux en bâtiments, ...

Pour tout renseignement et demande de devis
personnalisé : 04 77 34 34 20 · www.esatpro42.com





Mesdames Navarro et Royer,
du planning familial 42

Contact

16 rue Polignais
42000 Saint-Étienne
T · 04 77 25 24 91
planning.familial.42
@wanadoo.fr

« Handicap, et alors ? »

un programme porté
par le planning familial 42

Le planning familial 42, association départementale, a été à l'initiative début 2000, de démarches qui ont permis la création du programme national « Handicap, et alors ? ». Ce programme structure l'accompagnement des publics en situation de handicap sur les questions de la vie intime et la sexualité.

RENCONTRE AVEC MESDAMES NAVARRO ET ROYER

Quelles sont les missions du programme ?

L'objectif est de permettre l'expression des questions sur la vie affective, relationnelle et sexuelle des personnes en situation de handicap, de leur famille et proches, des professionnels qui interviennent auprès d'elles et des institutions constituant leur cadre de vie. Il s'agit aussi de favoriser la réflexion sur les représentations de la sexualité, de promouvoir la santé sexuelle et la réduction des risques et enfin de proposer des personnes ressources et des relais sur ces questions.

Quels sont les thèmes abordés ?

Le corps et l'autonomie (anatomie, fonctionnement de son propre corps, ressentis), la sexualité et la fécondité, la vie affective et la relation à l'autre, l'approche de genre (identité, représentations, discriminations), la réduction des risques et la prévention, ainsi que les violences.

Comment abordez-vous ces sujets ?

Avec les personnes en situation de handicap, nous favorisons l'acquisition d'une autonomie qui leur permet une meilleure appréhension de leur vie affective, sexuelle et relationnelle et proposons un accompagnement individuel et adapté. Cela concerne un public très large, confronté à un handicap ou polyhandicap mental, physique ou sensoriel, vivant

ou non en institution. Ces interventions peuvent être collectives sur le lieu de vie ou individuelles sous forme d'entretiens dans nos locaux.

Avec les familles ou proches aidants, nous proposons un espace de parole pour les accompagner dans leur fonction et leur permettre de prendre en compte l'autonomie de leur proche en situation de handicap, sur sa vie relationnelle, affective et sexuelle.

Après des professionnels, mises en situation, groupes de paroles, exercices pratiques et séances de travail permettent d'harmoniser, tout en les actualisant, les attitudes et pratiques professionnelles au sein de l'institution, de prendre en compte la dimension relationnelle, affective et sexuelle existant chez toute personne y compris en situation de handicap.

Avec les institutions, nous organisons des réunions de travail sur la mise en place des moyens techniques et humains et sur la réflexion autour de la sexualité et du handicap.

Comment voyez-vous l'avenir de ce programme ?

Nous sommes optimistes : la société évolue et les représentations changent. Nous accompagnons à notre mesure, sur le terrain et au rythme de chacune de ces avancées. ■



DÉPISTAGE DES CANCERS : une action de prévention adaptée

Le but du dépistage est de détecter un cancer avant même qu'il ne se soit manifesté. Plus un cancer est détecté tôt, plus les chances de guérison sont importantes et les traitements proposés moins lourds ou contraignants.

Depuis 2016, l'Adapei Loire a été désignée par l'ARS, pour rendre accessible le dépistage du cancer du sein et du cancer colorectal pour toutes les personnes en situation de handicap du département de la Loire. Cette action est menée par la coordination des soins représentée par le Docteur B. de Fréminville.

→ LE DÉPISTAGE DU CANCER COLORECTAL

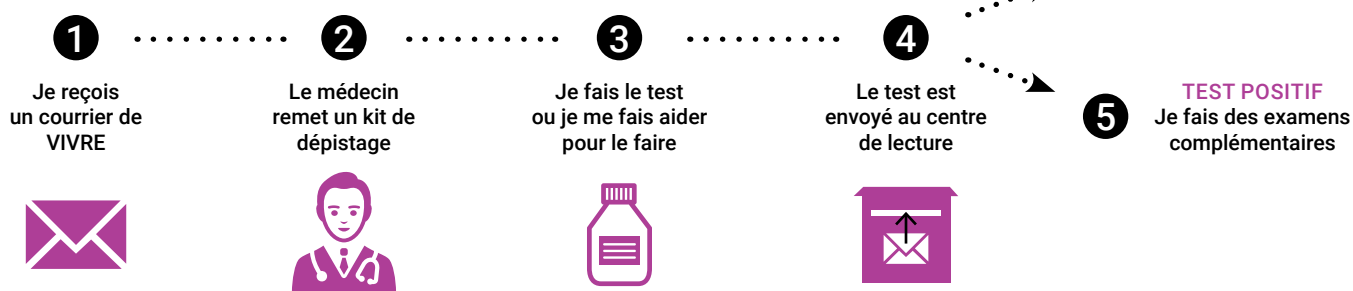

→ LE DÉPISTAGE DU CANCER DU SEIN



→ BOÎTE À OUTILS

Pour faciliter l'accès aux messages de prévention, plusieurs supports d'information et de communication ont été créés :

- le **flyer** « Se faire dépister » en ligne sur le site Adapei Loire www.adapei42.fr, disponible dans tous nos établissements et secteurs associatifs. (Envoi postal sur demande au siège au 04 77 34 34 34)
- des **bandes dessinées** sur la mammographie et le dépistage du cancer du côlon en FALC disponibles sur le site www.santebd.org et téléchargeables gratuitement.

Cette boîte à outils peut être téléchargée sur le site Adapei Loire ou commandée auprès des ateliers de l'Ondaine : esatpro@adapei42.fr

Contacts

CENTRE DE DÉPISTAGE VIVRE
04 77 01 09 93
contact@depistage-vivre.fr

COORDINATION DES SOINS (IDECO)
marilyne.thevenoux@adapei42.fr
laurence.triouleyre@adapei42.fr



Nous sommes tous concernés
par ces dépistages !



DÉMÉNAGEMENT À CHARLIEU : nouveau foyer « Les Cordeliers »

Le foyer d'hébergement de Charlieu qui accueillait 30 travailleurs en ESAT depuis 1985 a déménagé et pris possession de ses nouveaux locaux pendant l'été 2017.

Le nouveau foyer Les Cordeliers reçoit désormais 20 travailleurs en ESAT et 10 personnes en foyer de vie. Chaque résident occupe une chambre spacieuse avec salle de bain adaptée. La partie habitat se distingue sur deux niveaux avec un espace « activités de jour » et une partie « restauration ».

« Les Cordeliers » propose un accompagnement plus individualisé basé sur les besoins et attentes des personnes en fonction de leur âge et de leur potentiel.

Pour les non travailleurs, le rythme

de vie est personnalisé et cadencé par des activités autour de l'expression, des activités physiques et d'extérieur et des activités culturelles et socialisation.

La prestation restauration est assurée par Restalliance sur un mode self.

Tous les midis, du lundi au vendredi, les travailleurs de l'ESAT de Charlieu prennent leur repas en salle de restauration du foyer, en présence des non travailleurs.

Tous les adultes sont ravis de leur nouveau lieu de vie !



Les Cordeliers

T · 04 77 69 04 22
pole-habitat-et-accompagnement-roannais@adapei42.fr

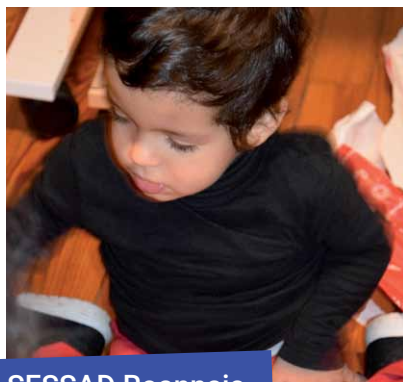

SESSAD Roannais

T · 09 82 40 83 23
sessad.tsa.roannais@adapei42.fr

AUTISMES : le SESSAD Roannais a ouvert en juillet 2017

Le nouveau Service d'Éducation Spéciale et de Soins à Domicile, sur la commune du Côteau près de Roanne, offre 18 places principalement pour l'accompagnement précoce des enfants et adolescents entre 0 et 14 ans porteurs du Trouble du Spectre de l'Autisme (TSA).

Le SESSAD a pour objectif d'accompagner le jeune en lui donnant une autonomie suffisante pour s'intégrer et être inséré auprès des différentes structures sociales telles que l'école, la crèche, le collège, le centre social, le club sportif. Il s'agit de proposer à l'enfant un accompagnement global dans son parcours de vie, en garantissant sa coordination et sa continuité.

Le SESSAD intègre pleinement la dynamique familiale et la spécificité du handicap.

Outre son intervention en milieu scolaire, le SESSAD apporte un accompagnement éducatif en individuel à domicile, et thérapeutique articulé avec les libéraux et les structures de soins.

Enfin, le SESSAD propose un volet ressources et point d'informations : c'est un lieu de documentation et un espace ouvert aux familles, aux professionnels et à tous ceux qui souhaitent trouver des renseignements sur l'autisme.

QUALITÉ DE LA NUTRITION : retour d'expérience à la MAPHA sur le plan « 3 S »

Adapei Loire œuvre à l'amélioration de la qualité de la nutrition dans ses établissements, notamment en répondant mieux aux besoins spécifiques de chaque typologie de handicap. Le plan « 3 S » incarne cette ambition et a 3 objectifs :

- Satisfaire les résidents sur le plan gustatif et environnemental (l'ambiance, présentation dans l'assiette, convivialité de l'accompagnement),
- Améliorer la **S**anté des résidents : diagnostic nutritionnel individualisé,
- Garantir la **S**écurité alimentaire : tout professionnel est vigilant au maintien en température des aliments, mode de conservation, vérification des textures modifiées...



Témoignage de Fabienne JACQUET, Directrice de Pôle au foyer Le JAREZIO : « À la MAPHA, l'expérience est concluante : en 2 ans, le nombre de personnes dénutries, dont la moitié présentait une obésité, est passé de 22 à 1 ! Professionnels et familles n'auraient pas imaginé qu'on puisse conjuguer obésité et dénutrition. Cette prise de conscience a été le moteur d'une évolution du regard et de l'action de chacun sur la nutrition. Le projet est donc une réussite lorsqu'il est porté par la direction, inscrit dans le projet de chaque résident et accompagné par toute l'équipe. »

DIFFÉRENTES ACTIONS POUR ACCOMPAGNER l'intimité des personnes au Jarezio



Le Jarezio

L'accompagnement à « la vie intime et sexuelle » est un axe fort du projet associatif Adapei Loire qui se traduit par exemple dans l'organisation des bâtiments avec la recherche d'espaces privés, des temps préservés et des formations spécifiques.

Dans ce cadre, en 2015 l'ensemble des équipes éducatives du Foyer et du SAJ du Jarezio ont suivi une formation avec Sheila Warembourg, diplômée en Sexologie et Santé. Cela leur a permis de travailler cette thématique afin de l'intégrer au projet de pôle. En 2016 un groupe de travail, constitué de professionnels du champ éducatif et de psychologues, a élaboré le plan d'actions qui a été présenté aux familles, usagers et équipes du Foyer.

Un groupe de parole dédié aux femmes, animé par une éducatrice

spécialement formée, a vu le jour en octobre 2017. Un groupe de parole pour les hommes se constituera dès la formation d'un animateur masculin. Ces groupes permettent à chacun de poser ses questions, s'exprimer et gagner en compréhension et en autonomie.

C'est aussi par une approche artistique avec l'art-thérapeute, que les résidents ont pu se questionner et s'exprimer sur la question de l'intimité : l'exposition a été présentée et commentée pendant deux mois dans le hall fin 2017.

RENCONTRE AVEC...

Bénédicte de Fréminville

1983

Doctorat de médecine générale de l'Université Jean Monnet à St-Étienne. Début d'exercice comme médecin généraliste, médecin de PMI, médecin scolaire.

1990

Médecin au CHU de St-Étienne et au service de soins de l'association Trisomie 21 après une formation en cytogénétique, responsable des cariotypes.

1998

Médecin spécialiste en génétique médicale. Consultations et projet de recherche sur l'état de santé des adultes T21 dans le département de la Loire.

2017

Rejoint Adapei Loire en tant que Directrice de la Santé et de la Coordination des Soins.



L'équipe en réunion de coordination des projets santé



« J'ai accepté de rejoindre Adapei Loire pour améliorer l'accès à la santé des personnes avec déficience intellectuelle, et plus largement des personnes en situation de handicap, à partir de mon expérience auprès du public porteur de trisomie 21. »

Bénédicte de Fréminville souhaite amplifier cette dynamique d'accès aux soins auprès des publics d'Adapei Loire, en phase avec le projet d'inclusion de l'association, entourée d'une équipe composée de deux directrices adjointes de pôle santé et deux infirmières coordinatrices.

Prévention cancers, diffusion des bonnes pratiques, stratégie coordonnée avec les médecins, intégration des réseaux de santé... Les projets de travail sont nombreux !

NOUVELLE SIGNALÉTIQUE POUR ESATPRO 42 !

Pour renforcer l'unité de nos établissements et services d'accompagnement par le travail, améliorer le repérage et l'accès de nos établissements, une ligne de signalétique « EsatPro 42 » a été élaborée en 2017.

Après une phase d'identification des besoins, le design des supports et les plans ont été conçus en déclinaison de l'identité visuelle de notre marque EsatPro 42. Ce projet est mené avec la collaboration de l'ensemble des Directeurs des ESAT et ce sont nos établissements qui vont fabriquer et poser la majeure partie de ces éléments. Les prototypes ont été réalisés et testés, le déploiement de la signalétique a commencé : ouvrez l'œil !



Lionel Balcari



Rémi Cornut

DEUX OUVRIERS D'ESAT EMBAUCHÉS en milieu ordinaire

Fait rare et faisant partie des objectifs d'un ESAT, Lionel Balcari et Rémi Cornut viennent de signer un CDI en milieu ordinaire. Deux parcours avec un même objectif, atteint par ces deux personnes, grâce à leurs compétences et à la qualité des accompagnements mis en place pour chacun.

Lionel Balcari · Arrivé en ESAT en 2004, Lionel expérimente différents métiers, se forme et réalise des missions concluantes en « mise à disposition ». Il intègre un poste en milieu ordinaire dans l'enseigne Brico-Dépôt en novembre 2017.

Rémi Cornut · Depuis 2015, Rémi travaillait en « mise à disposition collective » puis « individuelle » auprès d'entreprises partenaires d'EsatPro 42. Son sérieux et son excellent relationnel sont unanimement reconnus et lui permettent d'obtenir une proposition d'embauche en CDI dans la société ACM en novembre 2017.

LE REGARD DES CLIENTS D'ESATPRO 42

Depuis 2006, l'entreprise TIGEX fait travailler 8 personnes du pôle « Bel-Air Molina », accompagnées d'un encadrant, sur une ligne automatisée d'assemblage de biberons.



« Je suis heureux de travailler avec ces personnes qui sont très polies et respectueuses. Je tiens à connaître leur prénom pour m'adresser à elles comme au personnel de l'entreprise. Le relationnel avec l'équipe et les encadrants est excellent, et je suis souvent bluffé par leurs capacités à relativiser les choses. Je tiens à souligner leur sérieux et leur professionnalisme. »

Anthony CORDOVA, chef d'équipe





Je pars en vacances, je change d'air

Le marché du tourisme adapté est en pleine expansion :
comment faire le bon choix ?

1957

Création d'Adapei Loire.

1970

Création de groupes de loisirs Adapei Loire puis séjours vacances.

1980

D'autres organisateurs de vacances adaptées se structurent.

1990

Une charte de qualité issue du Conseil National des Loisirs et du Tourisme Adapté (CNLTA) concrétise cela. Le CNLTA est garant de l'éthique concernant l'engagement de tous les signataires de sa charte.
www.cnlta.asso.fr

2005

Le décret du 29 décembre 2005 impose un agrément pour les organismes de vacances adaptées.

17 janvier 2018

L'ordonnance n°2018-22 harmonise les dispositions du Code du tourisme relatives au contrôle des activités de vacances adaptées.

Pour chacun d'entre nous, les vacances sont des temps privilégiés de détente, d'enrichissement, de découverte et d'apprentissage. La réussite d'un séjour ne s'improvise pas et demande une certaine préparation, notamment en partenariat avec les établissements et avec les familles, essentielle à la compréhension de la personne en situation de handicap mental, de ses besoins et attentes en matière de vacances.

Un séjour de vacances se pense et s'organise. La question du choix et de la durée se posent alors et donc celle de l'orientation. Il convient de trouver l'environnement adéquat afin que la personne profite de ses vacances.

Pour que les vacances soient une réussite, il importe de considérer la personne elle-même dotée de compétences, de désirs et de motivations. La question de la prise de risques est essentielle puisqu'elle engage la res-

ponsabilité de l'encadrement, mais aussi la responsabilité, l'autonomie et l'émancipation du vacancier. La prise de risque assure la rupture avec le quotidien puis la découverte.

Aujourd'hui l'offre de vacances adaptées répond aux besoins et aux attentes de nombreuses personnes. Les lieux de vacances incluent aussi bien les destinations lointaines que le coin de la rue ou l'établissement lui-même. Les vacances prennent plusieurs formes et il convient d'accommoder les ressources concernées. En effet, il est tout à fait possible d'organiser les vacances dans les établissements, en repensant le fonctionnement de l'institution pendant une certaine durée. Les établissements ouverts toute l'année à Adapei Loire sont positionnés ainsi pendant les vacances.

Le choix des prochaines vacances approche. Ne demeurons pas prisonniers de la culture et des habitudes. Soyons audacieux, innovants tout en vérifiant que l'organisme choisi applique correctement la réglementation en vigueur. ■



QUELQUES CONSEILS PRATIQUES POUR VOS VACANCES



Vous avez besoin d'un complément d'information ?
Contactez-nous au 04 77 34 34 38 ou par mail : contact@adapei42.fr

→ PARTIR EN FAMILLE SANS SE SÉPARER DE SON ENFANT EN SITUATION DE HANDICAP

Les séjours vacances famille offrent **un temps de répit pour les familles** : des équipes sur place accompagnent votre enfant en situation de handicap pendant un petit laps de temps ou une journée.

Plusieurs réseaux sont en place :
- réseau *Passerelles*,
- organismes de vacances adaptées,
- certains organismes de retraite.

→ LES SÉJOURS SONT ONÉREUX : QUELLES AIDES PUIS-JE DEMANDER ?

- Caisses de retraite
- Centre Communal d'Action Sociale
- Organismes caritatifs
- Prestation de Compensation du Handicap
- Unapei en partenariat avec Association Nationale de Chèques Vacances
- Commission Aide aux Vacances Adapei Loire pour les adhérents
- Bons vacances Caisse Allocations Familiales pour les enfants
- Comités d'entreprise

Le saviez-vous ?

Vous pouvez nous demander de vous accompagner pour constituer vos dossiers.

→ QUELQUES ASTUCES POUR ÉVITER LES DÉSILLUSIONS

Avant l'inscription

- Être vigilant sur le **véritable coût/prestations** du séjour : il existe des différences notables d'un organisme à un autre. Ces différences sont-elles justifiées par les prestations fournies : accompagnants, mode d'hébergement, nombre de visites ou d'excursions, type de repas fourni, etc.
- Être attentif aux **modes de transports dédiés** aux séjours (pour le séjour seul, regroupement de plusieurs séjours...).
- Avoir éventuellement par précaution une **annulation de séjour** et en connaître les conditions.

Lors du dépôt du dossier

- Demander une **entrevue** avec un responsable de l'organisme pour présenter les attentes du vacancier et de la famille.
- Privilégier les séjours permettant un **contact direct** avec le vacancier.



RENCONTRE AVEC...

Marguerite Maitre

Membre actif du secteur associatif de Montbrison depuis plus de 30 ans

Représentante de la section au Conseil à la Vie sociale du foyer de vie le « Hameau des landes » à Balbigny.

Maman de Jean-Philippe, né en 1981, actuellement résident du foyer d'hébergement « Le Soleillant » et travailleur à l'ESAT de Feurs.



Jean-Philippe lors d'une manifestation du secteur associatif de Montbrison



« Jean-Philippe a trouvé un équilibre : il a sa vie d'adulte, au travail, au foyer, avec ses collègues et ses amis.

Nous, les parents, avons un rapport de confiance avec les établissements et leurs équipes éducatives. Nous avons besoin des éducateurs, il faut savoir écouter et comprendre parce qu'il n'est pas toujours facile d'accompagner nos enfants devenus adultes et que la cohésion avec les équipes est primordiale !

Il est important que les parents se mobilisent pour participer et comprendre la vie des établissements, les instances représentatives des familles de l'association sont là pour ça, ce sont les CVS (conseils à la vie sociale). Il me paraît important de rappeler aux familles que nous avons besoin d'elles ; l'association est importante pour l'accompagnement des enfants et des adultes, pour prévoir l'avenir. Il faut que le mouvement initié, il y a tant d'années par une poignée de parents, perdure et que l'association soit forte. »



Cette page est la vôtre

Partagez avec nos lecteurs ce que vous vivez avec Adapei Loire : questions, idées, émotions, textes, photos, dessins...

→ CONTACTEZ LA RÉDACTION DU HEP! MAGAZINE :

f Par message facebook @Adapei42 en écrivant HEP! dans le message

@ Par mail : hep@adapei42.fr

✉ Par courrier à l'adresse suivante :
Adapei Loire
HEP! - La parole est à vous
13 rue Grangeneuve · CS 50060
42002 Saint-Étienne Cedex 1

Isabelle Fournier, Jean-François Gomard et Maryline Grosbost

« Pour les anniversaires au « Grand bleu », on invite des copains, on peut choisir de manger au restaurant ou ici. »



Témoignages de résidents du Foyer le Maroly à Riorges

Pascal Martin

« J'aime bien vivre au foyer parce qu'on va à la ferme s'occuper des chèvres. »



Sandrine Escoffier

« Moi j'aime tout le groupe du foyer, les éducateurs, les copains et aussi l'ambiance au Maroly. »



Philippe Dubuis

« Ma vie au foyer le Maroly je l'aime bien. Je peux aller seul au groupe loisir le vendredi. Ma sœur vient me voir quand elle veut. »



ISSN : 2275 - 8402 Le magazine ADAPEI Loire : 11-13, rue Grangeneuve C.S. 50060 - 42002 SAINT-ÉTIENNE cedex 01 > Directeur de la publication : Rolland CORTOT - Rédactrice en chef : Cécile FOUILLET - Rédaction : Valérie BENOTTI - Michel BERNA - Chloé BERRUET - Marc BONNEVIALLE - Sandrine CASTELLET - Alain CHARBONNIER - Sandrine DALPONT - Séverine DUPEND - Cécile FOUILLET - Mickaël GAUNE - Cécile HUBERT - Fabienne JACQUET - Caroline JULES - Francis PAILLARD - Christian PELISSIER - Marilyne THEVENOUX - Laurence TRIOULEYRE - Nathalie VENARD - Les textes en FALC ont été rédigés avec l'aide de personnes accompagnées au sein de l'ESAT Riorges des Ateliers Roannais - Remerciements : aux témoins > Coordination : Cécile FOUILLET et Agence Matière Grise > Régie publicitaire, contact annonceurs : Marc CRÉPET et EsatPro 42 > Photos : Les rédacteurs des différents articles / Olivier RAMONTEU / IStock > Impression : Imprimerie Rebol > Graphisme/Mise en page : Agence Matière Grise

Votre don change notre vie !

Un soutien
concret pour
les personnes de
votre région

Les dons
financent
des équipements et
des activités culturelles
et sportives



www.adapei42.fr



[adapei42](https://www.facebook.com/adapei42)

Association de parents et d'amis de personnes en situation
de handicap, reconnue d'utilité publique